

**Osli Községi Önkormányzat Képviselő-testületének 6/2018. (V. 24.) önkormányzati
rendelete
a településkép védelméről**

Osli Községi Önkormányzat Képviselő-testülete a településkép védelméről szóló 2016. évi LXXIV. törvény 12. § (2) bekezdésében és az épített környezet alakításáról és védelméről szóló 1997. évi LXXVIII. törvény 57. § (3) bekezdésében kapott felhatalmazás alapján, a Magyarország helyi önkormányzatairól szóló 2011. évi CLXXXIX. törvény 13. § (1) bekezdés 1. pontjában meghatározott feladatkörében eljárva, a településfejlesztési koncepcióról, az integrált településfejlesztési stratégiáról és a településrendezési eszközökről, valamint egyes településrendezési sajátos jogintézményeiről szóló 314/2012. (XI. 8.) Korm. rendelet 43/A. § (6) bekezdésében biztosított véleményezési jogkörében eljáró állami főépítési hatáskörben eljáró Győr-Moson-Sopron Megyei Kormányhivatal, a Nemzeti Média- és Hírközlési Hatóság, a kulturális örökség védelméért felelős miniszter, a Fertő-Hanság Nemzeti Park Igazgatóság, valamint a településfejlesztéssel és településrendezéssel, a települési arculati kézikönyvvel és a településképi rendelettel összefüggő partnerségi egyeztetés szabályairól szóló önkormányzati rendelet szerinti partnerek véleményének kikérésével a következőket rendeli el:

**I. Fejezet
Általános rendelkezések**

1. A rendelet célja, alkalmazási köre, hatálya

1. § A helyi településképi rendelet célja Osli község településképére jellemző elemek és követelmények, valamint a településkép-védelem eszközének és módjának meghatározása.
2. § (1) E rendelet hatálya Osli község teljes közigazgatási területére terjed ki.
(2) Az (1) bekezdésben meghatározott területen telket kialakítani, építési tevékenységet folytatni a hatályos jogszabályoknak, a község Helyi Építési Szabályzatának, valamint jelen rendeletben foglaltaknak megfelelően szabad.
3. § E rendeletben Osli területére vonatkozó településképi követelmények kerülnek meghatározásra az 1.melléklet szerint lehatárolt területekre, valamint a 2. mellékletben felsorolt helyi védett létesítményekre vonatkozóan, amely területek és védett elemek a településszerkezet, táji- természeti környezet, településkarakter, építészeti karakter, tájkarakter vagy egyéb helyi adottság, településképi jellemző alapján kerültek kijelölésre.
4. § A rendeletben foglalt településképi követelmények teljesülése érdekében a polgármester szakmai konzultációt biztosít.

2. Értelmező rendelkezések

5. § E rendelet alkalmazásában

- a) Áttört kerítés: olyan kerítés, amelynek a kerítés síkjára merőleges átláthatósága min. 50%.
- b) Értékvizsgálat: a helyi védelem alá helyezésről szóló önkormányzati rendelet szakmai megalapozására szolgáló esztétikai, műszaki és történeti vizsgálatot tartalmazó munkarész.
- c) Közterület: az az állami, vagy önkormányzati tulajdonban álló, közhasználatra szolgáló földterület, amelyet az ingatlan-nyilvántartás ekként tart nyilván.

- d) Településkép védelme: a település vagy településrész jellegzetes, értékes, illetve hagyományt őrző építészeti arculatának és szerkezetének - az építészeti, táji-, természetiérték és az örökségvédelem figyelembevételével történő - megőrzését vagy kialakítását jelenti.
- e) Védett településszerkezet: az önkormányzat által védetté nyilvánított utcahálózat, telekszerkezet, beépítési mód és építési vonal.
- f) Védett településkarakter: az önkormányzat által védetté nyilvánított, a településépítészeti jellegzetes elemeinek, valamint szerkezeteinek, formáinak, anyagainak, színvilágának együttese.
- g) Védett épület, építmény: az önkormányzat által védetté nyilvánított olyan épület, építmény, amely a hagyományos településkép megőrzése céljából, továbbá építészeti, településtörténeti, helytörténeti, régészeti, művészeti, vagy műszaki-ipari szempontból jelentős alkotás. A védett épület, építmény fogalmába beletartozik annak minden alkotórésze – ideértve a kiegészítő, illetve külső és belső díszítő elemeket –, valamint amennyiben a védelemre vonatkozó rendelet azt nevesíti, a használati mód is. A rendelet alkalmazása szempontjából védettnek minősül az a telek és annak használati módja is, amelyen a védett épület, illetve építmény áll.
- h) Védett növényzet: az önkormányzat által védetté nyilvánított olyan növényzet, amely fajtájánál, koránál, helyzeténél, látványánál vagy valamilyen eseményhez-kötődésénél fogva védelemre érdemes.
- i) Védett érték károsodása: minden olyan esemény, beavatkozás, amely a védett érték teljes vagy részleges megsemmisülését, karakterének előnytelen megváltoztatását, általános esztétikai értékcsökkenést eredményez.
- j) Zöldterület: a település közigazgatási területén lévő, a lakosság egészsége megőrzésére, közérzetének javítására, felüdülésére, a település szerkezetének tagolására szolgáló, az intézményi területek funkcionális használatát, esztétikai megjelenését biztosító, jellemzően növényzettel borított terület.
- k) Zöldfelület: biológiailag aktív növényzettel borított terület, ahol a termőtalaj és az eredeti altalaj, illetve a talajképző kőzet között nincs egyéb más réteg.
- l) Információs berendezés: plakátok, hirdetések elhelyezésére szolgáló, közterületről látható, egy oldalán 2,0 m²-nél kisebb felületű reklámberendezés és a tájékozódást segítő, az adott közterületen vállalkozások nevét tartalmazó berendezés.

II. Fejezet Helyi védelem

3. A helyi védelem célja, feladata

6. § (1) A helyi védelem célja az épített és települési környezet, valamint természeti környezet fenntartása, a jelen és a jövő nemzedékek számára való megőrzése érdekében.
- (2) Az önkormányzat a közigazgatási területén található kiemelkedő építészeti, természeti, táji, történelmi értékeket helyi védelem alá helyezi.
- (3) A helyi védelem feladata általánosan a helyi különleges oltalmat igénylő településszerkezeti, településképi, táji, természeti, építészeti, néprajzi, településtörténeti, régészeti, művészeti, műszaki-ipari, természeti, esztétikai szempontból védelemre érdemes védett értékek számbavétele és meghatározása, nyilvántartása, dokumentálása, megőrzése, megőriztetése és a lakossággal való megismertetése, valamint a védett értékek károsodásának megelőzése, fenntartásuk, illetve megújulásuk elősegítése.

4. A helyi védelem fajtái

7. § (1) A helyi védelem a településen egyedi védelem lehet.

(2) A helyi egyedi védelem hatálya kiterjed a 2. mellékletben meghatározott helyi védett értékekre.

5. A helyi védelem alá helyezés, valamint megszüntetés szabályai

8. § (1) A helyi védettség alá helyezésről, annak megszüntetéséről - jelen rendelet módosításával - a képviselő-testület dönt.

(2) A védettség megszüntetésére akkor kerülhet sor, ha

- a) a védetté nyilvánított helyi érték megsemmisül,
- b) a védett épület vagy érték a védelem alapját képező értékeit helyreállíthatatlanul elveszítette,
- c) a védelem tárgya a védelemmel összefüggő szakmai ismérveknek már nem felel meg,
- d) a védett érték magasabb (műemléki) védettséget kap vagy
- e) a védett érték statikai szakvélemény alapján élet- vagy balesetveszélyes állapotban van.

(3) A helyi védettség alá helyezést, illetve annak megszüntetését bármely természetes vagy jogi személy, írásban a polgármesternél kezdeményezheti. A védelemre településrendezési eszköz, vagy önálló értékvizsgálat is javaslatot tehet. A kezdeményezésnek tartalmaznia kell:

- a) a védendő érték megnevezését, szükség esetén körülhatárolását,
- b) pontos hely megjelölését (utca, házszám, helyrajzi szám, épület-, illetve telekrész),
- c) a védendő érték rövid leírását (dokumentációt),
- d) a kezdeményezés indoklását és
- e) a jelenlegi - és amennyiben van ilyen, a tervezett - használat, funkció ismertetését.

(4) A helyi védettség alá helyezési, illetve annak megszüntetésére irányuló eljárás megindítástól számított 8 napon belül értesíteni kell:

- a) az érintett ingatlan tulajdonosát, hasznélvezőjét és használóját,
- b) az értékvédelemmel érintett bejegyzett helyi lakossági szervezeteket (alapítványok, egyesületek) és
- c) a kezdeményezőt.

(5) A kezdeményezéssel kapcsolatban az érdekeltek 30 napon belül írásban észrevételt tehetnek. A védettséggel kapcsolatos javaslatot – az erről szóló döntést megelőzően – a helyben szokásos módon 30 napra közhírré kell tenni. A közhírré tétel időtartama alatt a javaslat és az értékvizsgálat megtekintését bárki számára biztosítani kell.

(6) A helyi védettség elrendeléséről vagy megszüntetéséről értesíteni kell:

- a) az ingatlan/objektum tulajdonosát, hasznélvezőjét, használóját és
- b) a kezdeményezőt.

(7) A helyi védelemmel kapcsolatos képviselő-testületi döntésről az önkormányzat honlapján a döntés napjától számított 15 napon belül tájékoztatást kell közzétenni.

(8) A védett értékek jó karbantartása, állapotuk megóvása a tulajdonos kötelezettsége. A tulajdonos kötelezettsége kiterjed a védelem alá helyezett érték minden alkotóelemére és részletére, függetlenül attól, hogy azok a rendeltetészerű használathoz szükségesek-e vagy sem.

(9) A védett értékek megfelelő fenntartását és megőrzését a rendeltetésüknek megfelelő használattal kell biztosítani.

(10) A helyi védelem alatt álló értékek megőrzésére, felújítására az önkormányzat a költségvetésében a magántulajdonosoknak évente meghatározott mértékű támogatást biztosíthat.

6. A védettséggel összefüggő korlátozások, kötelezettségek

9. § (1) A védett épületeket hagyományos építészeti tömegükben, tetőformájukban kell megtartani, érintetlenül hagyva az értéket képező homlokzati nyílásrendet és a nyílások osztását, megőrizve az eredeti homlokzati tagozatokat, részletképzéseket, anyag és színhasználatot.

(2) A védett épületet úgy lehet bővíteni, hogy az eredeti épület tömegformája, homlokzati kialakítása, utcaképi, településképi szerepe ne változzon, illetve a legkisebb kárt szenvedje és a tervezett bővítés a régi épület formálásával, szerkezetével, anyaghasználatával összhangban legyen.

(3) A védett épület belső korszerűsítését, átalakítását, bővítését a védettség nem akadályozza, a védelem érdekében elő kell segíteni ezen épületek mai igényeknek megfelelő használatát. A belső átalakításokat az eredeti szerkezet és belső értékek tiszteletben tartásával kell megoldani.

(4) A védett épületen, építményen semmilyen gépészeti berendezés, tetőfelépítmény, égéstermék-kivezető szerkezet közterületről is látható egysége és kivezetése (kivéve hagyományos, épített kémény) nem helyezhető el.

(5) A helyi védelem alatt álló épület és építmény nem bontható.

(6) A helyi védelem alá helyezett védett értéken bármilyen építési, átalakítási, felújítási munkát csak a polgármester hozzájárulásával lehet elvégezni.

(7) A helyi védelemben részesített épületek esetében az építési, átalakítási, felújítási munkálatok során a védelem alapját jelentő tömeg, tetőforma, homlokzati jelleg megtartását kell szem előtt tartani.

(8) Az épületeken vakolt homlokzati textúrát kell kialakítani

(9) Az épületeken fa szerkezetű és fa hatású, illetve színezetű nyílászárók alkalmazandók.

10. § (1) A védett fák, fasorok esetében gondoskodni kell azok szakszerű növényvédelméről, a növényállomány pótlásáról, szükség szerinti megifjításáról, és folyamatos kertészeti ápolásáról. Ezen feladatok a tulajdonosokat terhelik.

(2) A védelemben részesülő fákat óvni kell minden olyan hatástól, amely fennmaradásukat veszélyezteti.

(3) A fák közelében a fák egészségét, épségét veszélyeztető mindennemű tevékenység tilos. Tilos a fák megromlása, pusztítása vagy olyan kezelése, amely értékük, épségük veszélyeztetésével jár.

(4) A fák kivágásához a polgármester engedélye szükséges.

7. A védett építmények fenntartásának, felújításának támogatása

11. § (1) A védett érték tulajdonosának kérésére a szokásos jó karban tartási feladatokon túlmenően, a védettséggel összefüggésben szükségessé váló, a tulajdonost terhelő munkálatok finanszírozásához az önkormányzat támogatást adhat.

(2) A támogatás mértékét a képviselő-testület évente a költségvetésben határozza meg.

(3) A támogatás ingatlanra eső mértékét – az önkormányzati költségvetés keretei között – a képviselő-testület állapítja meg.

(4) Az (1) bekezdés szerinti önkormányzati támogatás csak az esetben nyújtható, ha

a) a védett értéket a tulajdonos megfelelő módon fenntartja (karbantartja), azt neki felróható módon nem károsítja, és

b) a karbantartással és az építéssel összefüggő hatósági előírásokat és szabályokat maradéktalanul betartja.

(5) Nem adható önkormányzati támogatás, ha a védett értékkel összefüggésben engedély nélkül vagy engedélytől eltérően, illetve szabálytalanul végeztek építési munkát.

III. Fejezet

Településképvédelem, településképi követelmények

8. Településképi szempontból meghatározó és egyéb területek fajtái

12. § (1) Településképi szempontból meghatározó területek:
- a) településképi szempontból meghatározó történeti településrész, és
 - b) településképi szempontból meghatározó beépítésre nem szánt területek.
- (2) Egyéb – településképi szempontból nem meghatározó – területek:
- a) egyéb beépítésre szánt, átalakuló területek, és
 - b) egyéb beépítésre nem szánt területek.

9. Településképi szempontból meghatározó történeti településrész területére vonatkozó területi építészeti követelmények

13. § (1) A területen az utcahálózat vonalvezetése megtartandó, a közterületek szélessége nem változtatható. A területen a kialakult tömböket meg kell tartani (azaz tömbfeltárás nem megengedett).

- (2) Az épület, épületbővítés helyét, tömegét és annak arányait a hagyományosan kialakult beépítési formához kell igazítani.
- (3) A területen meg kell tartani a településképet meghatározó, jellemző előkert nélküli, oldalhatáron álló beépítési módokat.
- (4) A területen a kialakult telekszélességeket meg kell tartani.
- (5) A területen maximum két terepszint feletti szint létesíthető.
- (6) Égéstermék elvezetésére szolgáló, külső szerelt kémény utcai homlokzaton és közterületről látható módon nem létesíthető.
- (7) Cégér, cégtábla csak az épület architektúrájához, formavilágához illeszkedő módon helyezhető el.
- (8) Közterületről látható homlokzaton portál kialakítás, átalakítás csak az épület teljes földszintjére kiterjedő, egységes megformálással lehetséges.
- (9) A közterületen önállóan elhelyezett utcanév táblákat, valamint a falra szerelt utcanév táblákat egységes formában kell elhelyezni.

14. § (1) Az épületek, építmények környezetének, valamint a közterületek rendezése során növényzet telepítése kizárólag tájba illő, őshonos növényekkel történhet.

- (2) A telek területének burkolatlan és be nem épített részét zöldfelületként kell kialakítani.
- (3) A közterületek térbútorait egységes koncepció alapján kell megvalósítani. Az anyaghasználat során elsősorban természetes anyagokat ajánlott alkalmazni (kő, tégl, fa), de egységes építészeti koncepció alapján kortárs anyagok, szerkezetek használata is megengedett.
- (4) Az utakat, vízfolyásokat kísérő fasorokat a területen fenn kell tartani, és a fák szakszerű pótlását el kell végezni.
- (5) Közterületen a szikkasztó árkok területén kúszótuja, terülőtuya nem ültethető.
- (6) Közterületen fasorként tájidegen tűlevelű fajok, tujafajok, nem lombhullató fajok, illetve a termésükkel vagy virágukkal erősen szennyező fajok pl: nyírfa, gyümölcsfa, japán akác stb. nem telepíthetők, kivételt képez ez alól a diófa, meggyfa és a cseresznyefa, amelyek a település utcáin jellemzően már megtalálhatóak.
- (7) A közparkok, egybefüggő nagyobb zöldfelületek kialakításánál a tájra jellemző növénytársulások

jellegzetes fajai közül a honos vagy meghonosodott, tájba illő fajokat kell alkalmazni. Előtérbe kell helyezni a lombhullató fafajták telepítését és kerülni kell a tájidegen, ún. rabszolganövények alkalmazását.

(8) Közparkokban, közterületeken telepíthető fák pl. tölgy, kőris, vérszilva, hárs, gesztenye, szil és juhar, lisztes berkenye, déli berkenye, fehérpeper, dió, illetve a vízpartok közelében fűz.

(9) Túlevelű fafajok (boróka, fekete fenyő, erdei fenyő, görög jegenyefenyő, szurkos fenyő, különböző tuják) alkalmazása csak a közparkokban lehetséges, lakóutcákban nem engedélyezett.

10. Településképi szempontból meghatározó történeti településrész területére vonatkozó egyedi építészeti követelmények

15. § (1) Utcafrontra merőleges gerincű épület, vagy épületszárny szélessége nem lehet 7,0 méternél több.

(2) Az épületeken a tetősíkból kiálló tetőfelépítmény nem létesíthető.

(3) Túltagolt tetőkialakítás nem megengedett.

(4) Tetőhéjazatként természetes színű (barna és árnyalatai, vörös és árnyalatai, szürke és árnyalatai) égetett agyag cserépfedés vagy betoncserép megengedett. A héjazat cseréje esetén egy tetőfelületen csak egyféle cserép helyezhető el.

(5) A területen az épület fő tömegét alkotó (az alapterület min. 60%-a feletti) tető magastető legyen. A fő tömeget kiegészítő tetőrészek (beforduló épületszárny) lapostetős vagy alacsony hajlásszögű kialakítással is megvalósíthatók.

(6) Az épület utcai homlokzatán erkély, vagy loggia nem alakítható ki.

(7) A telek utcafrontján önálló épületként, különálló garázs nem helyezhető el. Garázs utcafronton csak a fő épülettel egybe építve alakítható ki.

(8) A területen törekedni kell a tetőhajlásszögek, valamint a párkánymagasságok idomulására.

(9) Pince kialakítása esetén az utcára pinceablak nem nyitható, csak szellőzőnyílás.

(10) Az épületeken vakolt homlokzati textúrát kell kialakítani.

(11) A párkány kiülése nem lehet nagyobb 50 cm-nél. Az oromfalon a héjalás túlnyúlása nem lehet több 10 cm-nél.

(12) Közterületről látható oldalon a tető síkjából kiugró tetőablak nem létesíthető.

16. § (1) Új épület építése, meglévő épület átalakítása, felújítása, bővítése esetén az épület építészeti megformálásánál, a tetőformájának kialakításánál, a homlokzati kialakításánál, homlokzati anyaghasználatánál, nyílásosztásánál, homlokzati tagozatainak kialakításánál figyelemmel kell lenni az arculati kézikönyv vonatkozó javaslataira, fotódokumentációjára, település hagyományőrző építészeti karakterére.

(2) Az épületek színezésénél a természetes földszínek alkalmazása a megengedett. Harsány, rikító vagy túlzottan sötét színek (pl. kék, lila, piros) a területen nem alkalmazhatók.

(3) A homlokzat színezése során csak két, egymással, a természetes anyagokkal harmonizáló szín, vagy egy szín legfeljebb két árnyalata alkalmazható.

(4) Az épületek lábazata kő, téglalap vagy vakolt lábazat lehet. Ragasztott csempe, csempe-utánszó alkalmazása tilos.

(5) Utcai homlokzaton fekvő téglalap arányú nyílászárók kialakítása tilos.

(6) A településképi védelme érdekében gerendaház, faház és deszka borítású épület a területen nem létesíthető.

17. § (1) A területen a villamosellátás és gyengeáramú hálózat bekötéseit új építés esetén az ingatlanokra földkábelben kell kialakítani.

(2) A településkép védelme érdekében az épületek földszinti padlóvonal magassága az épület és a terepszint csatlakozásától mért 0,3-1,0 méter között legyen, a már túlnyomórészt meglévő, kialakult beépítésű területeken a csatlakozó szomszédos épületek földszinti padlóvonalának szintjéhez igazodjon.

(3) Épület homlokzatát felújítani, átalakítani csak a teljes épülethomlokzatra kiterjedően és annak eredeti formavilágának megfelelően szabad.

(4) Gázmérő, vagy nyomásszabályozó az épületek utcai homlokzatán nem helyezhetők el.

(5) Égéstermék elvezetésére szolgáló, külső szerelt kémény, valamint egyéb gépészeti berendezés kültéri egysége közútról látható homlokzaton nem létesíthető.

11. A településképi szempontból meghatározó beépítésre nem szánt területekre vonatkozó területi építészeti követelmények

18. § Az épületek, építmények környezetének rendezése során, ahol fásítani kell, az kizárólag tájba illő, őshonos növényekkel történhet.

12. A településképi szempontból meghatározó beépítésre nem szánt területekre vonatkozó egyedi építészeti követelmények

19. § (1) A területen (tájképvédelemmel, vízminőség védelemmel, NATURA 2000 besorolással érintett területek, valamint ökológiai magterület- és ökológiai folyosó területek, pufferterületek, tájképvédelmi területek, országos jelentőségű védett területek) az épületek és épületrészek homlokzata természetes anyagú (kő, fa, fém, tégl, vakolt felület stb.), vagy a természetes anyagok megjelenésével azonos, ahhoz közeli tónusú és színfelület képzéssel készülhet.

(2) Az épületek színezése során természetes földszínek kerüljenek alkalmazásra.

(3) A tájba illesztést látványtervvel kell igazolni. A látványtervben meg kell jelennie a környező terepalakulatoknak. Az épület feltárulását a fő feltáró útvonalakról is igazolni kell. A kilátás és a rálátás szempontjait egyaránt vizsgálni kell.

(4) Tetőfedés színeként csak természetes színek (barna és árnyalatai, vörös és árnyalatai, fehér, szürke és árnyalatai) alkalmazhatók. Más szín magastetőkön csak közterületről nem látható módon, melléképítményeken alkalmazható.

(5) A településkép védelme érdekében az épületek földszinti padlóvonal magassága az épület és a terepszint csatlakozásától mért 0,02-1,0 méter között legyen, a már túlnyomórészt meglévő, kialakult beépítésű területeken a csatlakozó szomszédos épületek földszinti padlóvonalának szintjéhez igazodjon.

(6) Épület homlokzatát felújítani, átalakítani csak a teljes épülethomlokzatra kiterjedően és annak eredeti formavilágának megfelelően szabad.

(7) Kerítés csak telekhatáron építhető.

(8) A területen csak áttört és tömör lábazat nélküli kerítés létesíthető.

(9) Égéstermék elvezetésére szolgáló, külső szerelt kémény, valamint egyéb gépészeti berendezés kültéri egysége közútról látható homlokzaton nem létesíthető.

(10) A mezőgazdasági utakat, vízfolyásokat kísérő fasorokat, erdősávokat fenn kell tartani, és a fák szakszerű pótlását el kell végezni.

13. Az egyéb – településképi szempontból nem meghatározó – területekre vonatkozó egyedi építészeti követelmények

20. § (1) Az épületek homlokzati szerkezeteinek és a tetőfedés anyagának színhasználata során lehetőleg természetes földszínek kerüljenek alkalmazásra, azzal, hogy harsány, rikító színek nem alkalmazhatók.

(2) A gazdasági területeket kivéve a tetőfedés színeként csak természetes színek (barna és árnyalatai, vörös és árnyalatai, szürke és árnyalatai) alkalmazhatók. Más szín magastetőkön csak közterületről nem látható módon, melléképítményeken alkalmazható.

(3) A területen az anyaghasználat:

- a) időtálló,
- b) minőséget képviselő és
- c) környezetétől nem elütő színű legyen.

IV. Fejezet

Felszíni energiaellátási és elektronikus hírközlési sajátos építmények, műtárgyak elhelyezésére vonatkozó követelmények

21. § (1) A település közcélú ellátását biztosító felszíni és felszín feletti energiaellátási és elektronikus hírközlési sajátos építmények, műtárgyak elhelyezésére elsősorban alkalmas területek

- a) a külterületi közlekedési és közműterületek, és
- b) a gazdasági területek (kereskedelmi-szolgáltató-ipari gazdasági területek, mezőgazdasági jellegű, gazdasági területek, különleges területfelhasználásba sorolt gazdasági jellegű területek).

(2) Az (1) bekezdés szerinti sajátos építmények, műtárgyak elhelyezésére az alábbi területek nem alkalmasak:

- a) a természetvédelem és tájvédelem területei és 200m-es védőtávolságuk,
- b) a műemlékvédelem területei és 200m-es védőtávolságuk,
- c) a településképi szempontból meghatározó területek és 200m-es védőtávolságuk,
- d) a közparkok, közkertek, közterek területei,
- e) a védelmi és közjóléti rendeltetésű erdőterületek, és
- f) a vízgazdálkodási területek.

(3) Tájképvédelmi területen, ökológiai magterületen és ökológiai folyosó területén és puffertérületen, Natura 2000 területeken, országos jelentőségű védett területeken, régészeti lelőhely területén, valamint műemléki környezetben, és e területek 200 m-es környezetében önálló távközlési antennatorony, szélatorony nem helyezhető el, nem fejleszhető és nem korszerűsíthető.

(4) Településképi szempontból meghatározó területen önálló távközlési antennatorony, szélatorony nem helyezhető el, nem fejleszhető és nem korszerűsíthető.

(5) A lakó funkciójú területen önálló távközlési antennatorony, szélatorony nem helyezhető el, nem fejleszhető és nem korszerűsíthető.

(6) Településképi szempontból meghatározó területen nagyfeszültségű elektromos vezeték légvezetékként nem helyezhető el, nem fejleszhető, nem korszerűsíthető.

V. Fejezet
Reklámokra és egyéb műszaki berendezésekre
vonatkozó településképi követelmények

22. § (1) A település teljes közigazgatási területén kizárólag a településképi védeleméről szóló 2016. évi LXXIV. törvényben, a településképi védeleméről szóló törvény reklámok közzétételével kapcsolatos rendelkezéseinek végrehajtásáról szóló 104/2017. (IV. 28.) Korm. rendeletben és e rendeletben meghatározott feltételeknek megfelelő reklámhordozó létesíthető, továbbá e rendeletben meghatározott méretben és technológiával tehető közzé reklám, helyezhető el reklámhordozó, illetve létesíthető és tartható fent reklámhordozót tartó berendezés.

(2) Közterületen reklám közzétételére, illetve reklámhordozóként, reklámhordozót tartó berendezésként (a továbbiakban: reklám elhelyezése) kizárólag utcabútor használható.

(3) Információs berendezés a település építészeti arculatához illeszkedő formai kialakítással, színhasználattal létesíthető, jellemzően fém vagy faanyaghasználattal.

(4) Közművelődési célú hirdetőoszlopon, hirdető felületen csak közművelődéssel és az önkormányzattal kapcsolatos tájékoztatás, reklám, plakát helyezhető el. A plakátok kihelyezését a közművelődési hirdetőoszlop működtetője végzi. Az önkormányzat által létesített információs berendezésen reklám kihelyezését az önkormányzat végzi.

(5) Közterület felett kifeszített, vagy épületre kihelyezett transzparens csak idegenforgalmi, tudományos, vallási, kulturális, vagy nemzeti regionális és települési események alkalmából, ideigenesen és meghatározott időre (max. 12 hét) helyezhető el.

(6) Jelentős eseményről való tájékoztatás érdekében a tilalmak és korlátozások alól a polgármester eltérést engedélyezhet évente összesen 12 hét naptári időszakra.

23. § (1) Épületen maximum 2 m² felületű reklám és cégér helyezhető el.

(2) Építési reklámháló, egyéb ponyva és védőfelületek csak oly módon alakíthatók ki, hogy azok településképi megjelenése a környezetet ne zavarja. Építési reklámháló az építési tevékenység idejére, de legfeljebb 6 hónapra helyezhető ki, amely időtartam indokolt esetben egy alkalommal 3 hónapra meghosszabbítható. Építési reklámháló településképi bejelentési eljárás lefolytatása alapján engedélyezhető.

(3) Cégér, cégfelirat, cégtábla épületen, épületrészen, építményen csak annak homlokzatához (stílusához, anyaghasználatához) illeszkedően helyezhető el. A cégfelirat nagysága nem haladhatja meg az érintett homlokzat 10 %-át. A cégér maximális mérete 0,75 m² lehet.

(4) A településképi szempontból meghatározó területeken épületen csak az adott épület, épületrész, építmény funkciójával összefüggő reklámberendezés és cégér létesíthető.

24. § (1) Az építési engedély alapján létesíthető díszvilágítást, fényreklámot és egyéb fénylő hirdető berendezést az egyéb előírások betartása mellett csak úgy lehet kialakítani, hogy a fényhatás az adott és a környező épületek és közterületek rendeltetésszerű használatát ne zavarja, a közlekedés biztonságát, a természetes élőhelyek életfolyamatait ne veszélyeztesse, és a terület látványát kedvezőtlenül ne befolyásolja.

(2) A létesítendő díszvilágításnak mindenkor illeszkednie kell a meglévő köz- vagy díszvilágításhoz.

(3) Hirdetés csak vízdékony ragasztóval helyezhető el és csak az arra kijelölt reklámhordozóra.

25. § (1) Választási plakát külön törvényben meghatározottak szerint, valamint jelen rendeletben foglalt kivételekkel helyezhető el.

(2) Nem lehet választási kampány során választási plakátot elhelyezni:

- a) a műemlékvédelem alatt álló, valamint helyi védelemre javasolt középületeken, annak kerítésén,

- b) közparkok területén és kerítésén,
 - c) játszótereken és azok kerítésén,
 - d) valamennyi közterületen álló szobron, emlékművön és növényzeten, és
 - e) közút és járda szilárd burkolatának felületén, közlekedési és közvilágítási oszlopokon, telefonfülkén, autóbuszvárón, közterület berendezésén (pl. utcabútor, szemetes edény, virágtartó, tűzcsap).
- (3) A reklámhordozóknak a meglévő épített és természetes környezetbe illőnek kell lennie. A reklámhordozó tulajdonosa köteles gondoskodni annak rendszeres karbantartásáról.
- (4) Helyi védelem alatt álló épületekre reklámhordozót csak az épületben tevékenységet végzők helyezhetnek el.
- (5) A cégtábla és a cégfelirat szövegének magyar nyelven is meg kell jelennie.
- (6) Reklámhordozót úgy kell elhelyezni, hogy az ne akadályozza a közterület más részeinek és a szomszédos ingatlanok rendeltetésszerű használatát, illetve közterület esetén a közterület fenntartási munkáit.
- (7) Nem helyezhető el reklám:
- a) közterületen álló fákön,
 - b) emlékműveken és
 - c) szobrokon.
- (8) Nem helyezhető el reklám a közút, járda, gyalogút, kerékpárút szilárd burkolatának felületén (festés, ragasztás, festékszórás stb.).
- 26. § (1)** A község közigazgatási területén, közterületen, közterületbe benyúlóan és közterületről látható magánterületen minden, bármilyen technikával készült reklámberendezés elhelyezéséhez, meglévő átalakításához, helyreállításához településképi bejelentési eljárást kell kezdeményezni a polgármesternél. A polgármester által kiadott igazolás érvényességi ideje minden esetben egyedileg, a bejelentés tartalmára tekintettel kerül meghatározásra.
- (2) Amennyiben a közterületen álló reklámhordozón nem azonosítható a tulajdonos, üzemeltető és annak elérhetősége, a reklámhordozót a közterület kezelője, vagy tulajdonosa külön értesítés nélkül elbontja.
- (3) A 22-26. §-ban meghatározott eljárások befejezéséig a reklámhordozó tulajdonosának újabb reklámhordozó elhelyezésére nem adható engedély.

VI. Fejezet

Szakmai konzultáció

- 27. § (1)** Településképi konzultáció kötelező a
- a) településképi szempontból meghatározó – településszerkezetileg értékes történeti településrész területén,
 - b) településképi szempontból meghatározó beépítésre nem szánt területeken és
 - c) helyi védett épületek, objektumok esetén
- minden építési, átalakítási, felújítási munkára.
- (2) A szakmai konzultációt a polgármester vagy az általa megbízott személy látja el.
- (3) A kötelező szakmai konzultációhoz írásbeli kérelmet kell benyújtani, amelyhez a csatolandó dokumentáció megegyezik az egyszerű bejelentéssel végezhető építési tevékenységekhez beadandó dokumentáció vázlattevényt szintű dokumentumaival.
- (4) Az ajánlott településképvédelmi tájékoztató és szakmai konzultáció kérelméhez a településképi véleményezési és településképi bejelentési eljárásban kötelező munkarészekkel azonos vázlattevényt,

adatok szükségesek.

(5) A konzultációról és a tájékoztatóról írott formában feljegyzés készül, a feljegyzés 8 napon belüli kiadásáról és nyilvántartásáról a polgármester, vagy az általa megbízott személy gondoskodik.

VII. Fejezet Településképi bejelentés

28. § (1) A polgármester a 3. melléklet szerinti kérelem nyomtatvánnyal kezdeményezhető településképi bejelentési eljárást folytat le a településképi helyi védelméről szóló önkormányzati rendeletben meghatározott

- a) településképi szempontból meghatározó - településszerkezeti értékes történeti településrész területén,
- b) településképi szempontból meghatározó beépítésre nem szánt területeken,
- c) helyi védett épületek, objektumok vonatkozásában, és
- d) a helyi építési szabályzatban meghatározott lakó, vegyes és üdülő, sport és szabadidős területfelhasználású övezetekben és a hozzájuk kapcsolódó közterületeken, zöldterületeken valamint közúti közlekedési övezetekben

az építésügyi hatósági engedélyhez nem kötött és az épített környezet alakításáról és védelméről szóló 1997. évi LXXVIII. törvény 33/A. §-a szerinti egyszerű bejelentéshez kötött építési tevékenységnek sem minősülő építési tevékenységek, valamint a rendeltetésmódosítások, továbbá a reklámok és reklámhordozók elhelyezése tekintetében.

(2) A polgármester a településképi bejelentési eljárásban a tevékenység tudomásulvételéről vagy megtiltásáról szóló döntés kialakítása során - különösen - az alábbi szempontokat veszi figyelembe:

- a) jogszabályi előírásoknak való megfelelés,
- b) a kialakult településszerkezetnek és telekszerkezetnek való megfelelés,
- c) a kialakult és elvárt településképhez való illeszkedés, és
- d) a tervezett, távlati adottságokat, a településfejlesztési terveket figyelembe vevő megfelelés, területfelhasználás megfelelése.

(3) Amennyiben a tevékenység megfelel a (2) bekezdésben felsorolt szempontoknak, a polgármester a tervezett építési tevékenység, reklámelhelyezés vagy rendeltetésváltoztatás tudomásulvételéről (kikötéssel vagy anélkül) hatósági határozatban dönt, amelyről a bejelentőt 15 napon belül értesíti.

(4) Amennyiben a tevékenység nem felel meg a (2) bekezdésben felsorolt szempontoknak, a polgármester hatósági határozatban a tevékenységet elutasítja. A döntésről a bejelentőt 15 napon belül értesíti.

(5) A bejelentő a polgármester döntésével szemben a kézhezvételtől számított 15 napon belül fellebbezhet Oslói Községi Önkormányzat Képviselő-testületéhez.

(6) Az e rendelet előírásainak megszegésével elhelyezett reklámhordozókat a reklámhordozó tulajdonosa a felszólítást követő - ha jogszabály kivételt nem tesz - 8 napon belül köteles saját költségén eltávolítani.

(7) Amennyiben a reklámhordozó eltávolítását a reklámhordozó tulajdonosa a felszólítás ellenére nem hajtja végre, a jegyző vagy közterület tulajdonos nevében eljáró polgármester intézkedik a végrehajtásáról.

VIII. Fejezet

Településképi kötelezés és bírság

29. § (1) Településképi kötelezési eljárás lefolytatása szükséges:
- a) a településképi bejelentés és kötelező konzultáció elmulasztása esetén, illetve a településképi bejelentési eljárás során meghozott döntésben foglaltak megszegése esetén,
 - b) a településképet rontó feliratok, cégek megszüntetése érdekében, amennyiben az nem felel meg a településképi előírásoknak, különösen, ha az állapota nem megfelelő, megjelenése idejétmúlt vagy félrevezető vagy nem illeszkedik a megváltozott környezetéhez,
 - c) a helyi településképvédelem érdekében, amennyiben a településképi elem (egyedi és területi) fenntartása, karbantartása, vagy rendeltetésének megfelelő használata a helyi építési szabályzatban vagy a helyi településképvédelmi rendeletben meghatározott szabályokkal ellentétes, különösen
 - ca) az épület jókarbantartása,
 - cb) homlokzati elemeinek, színezésének védelme,
 - cc) egységes megjelenésének biztosítása,
 - cd) rendeltetésének megfelelő funkciójának megőrzése,
 - ce) az építési övezetre előírt zöldterület biztosítása,
 - cf) a telek területfelhasználási szabályoknak megfelelő használata, vagy
 - cg) az építkezések átmeneti állapota keretében a terület adottságának megfelelő szintű bekerítése
- érdekében,
- d) a településképi konzultáción készült feljegyzésben foglaltak be nem tartása esetén,
 - e) településképi konzultáció és településképi bejelentés elmulasztása esetén, és
 - f) védett növényzet és helyi védett érték rongálása, karbantartásának elmulasztása, elpusztítása, veszélyeztetése esetén.
- (2) Az (1) bekezdésben meghatározott kötelezettségek megszegése és végre nem hajtása esetén a polgármester felhívja a jogsértő figyelmét a jogszabálysértésre, és végzésben megfelelő határidőt biztosít a jogszabálysértés megszüntetésére.
- (3) Ha a jogsértő a magatartást a (2) bekezdés szerinti felszólítás ellenére sem szünteti be határidőben, átruházott hatáskörben a polgármester
- a) 30 napos határidő tűzésével, a jogkövetkezményekre való figyelmeztetés mellett 100 000 Ft-ig terjedő településképvédelmi bírságot,
 - b) az a) pontban megjelölt határidő elmulasztása esetén, 8-30 napos határidő tűzése mellett 500 000 Ft-ig terjedő ismételt bírságot,
 - c) a b) pontban megjelölt határidő elmulasztása esetén 1 000 000 Ft-ig terjedő bírságot
- szab ki.
- (4) A bírság ismételten is kiszabható.

IX. Fejezet

Záró rendelkezések

30. § Ez a rendelet a kihirdetését követő 15. napon lép hatályba.
31. § E rendelet előírásait a hatályba lépése napján államigazgatási egyeztetés alatt lévő, és a hatálybalépését követően induló eljárásokban kell alkalmazni. E rendeletet a már megindult eljárások esetében az eljárás azon szakaszától kell alkalmazni, amely a hatályba lépéskor még nem

kezdődött meg.

32. § (1) Hatályát veszti Oslói Községi Önkormányzat Képviselő-testületének a helyi építési szabályzatról szóló 7/2005. (V. 17.) önkormányzati rendelete 3. § (3) bekezdése, 5. § (15) bekezdése, 6. § (14) bekezdése, 16. § (1), (2) és (6) bekezdése, 17. § (1) bekezdés b) pontja, 20. §-a és 22.§-a.

(2) Hatályát veszti Oslói Községi Önkormányzat Képviselő-testületének

a) a fák védetté nyilvánításáról szóló 4/1997. (IV. 1.) önkormányzati rendelete,

b) a Kálvária és környéke védetté nyilvánításáról szóló 13/2009. (XII. 14.) önkormányzati rendelete, és

c) a reklámok, reklámhordozók és cégek elhelyezésének, alkalmazásának követelményeiről, feltételeiről és tilalmáról, valamint a településképi bejelentési eljárásról szóló 13/2017. (X. 17.) önkormányzati rendelete.

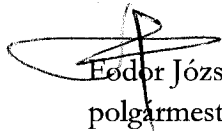

Eötvös József
polgármester



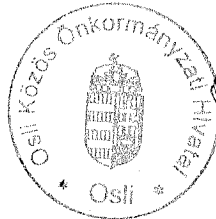

dr. Pintér Orsolya
jegyző

Kihirdetési záradék:



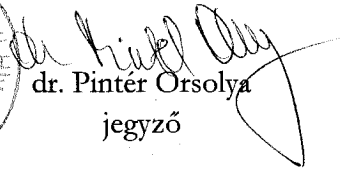

A rendelet kihirdetése 2018. május 24. napján megtörtént.



dr. Pintér Orsolya
jegyző

TELEPÜLÉSKÉPI SZEMPONTBÓL MEGHATÁROZÓ TERÜLETEK LEHATÁROLÁSA

Jelmagyarázat

-  településképi szempontból meghatározó történeti településrész
-  településképi szempontból meghatározó beépítésre nem szánt terület
-  egyéb -településképi szempontból nem meghatározó-
beépítésre szánt terület
-  egyéb -településképi szempontból nem meghatározó-
beépítésre nem szánt terület





HELYI VÉDELEM ALATT ÁLLÓ OBJEKTUMOK LISTÁJA

Keresztút Kálvária (428 hrsz)



Szent-Vendel kápolna (0344/2 hrsz)



Ravatalozó a temetőben (322 hrsz)

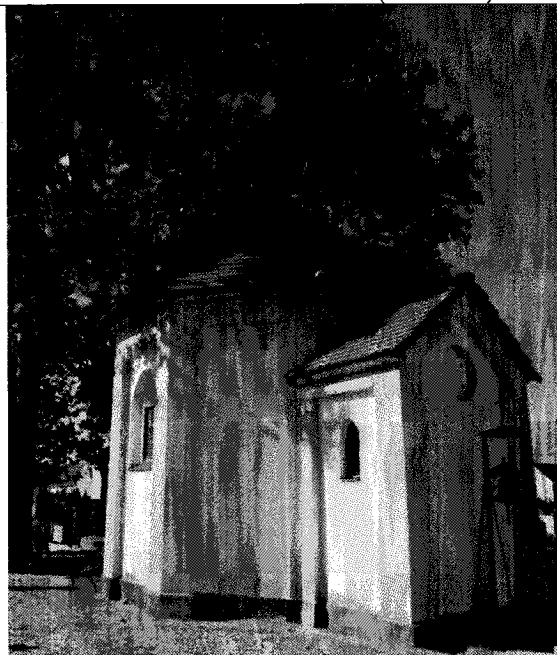

Rákóczi u. 55. sz. alatti lakóház, kerítés és kapu (481 hrsz)



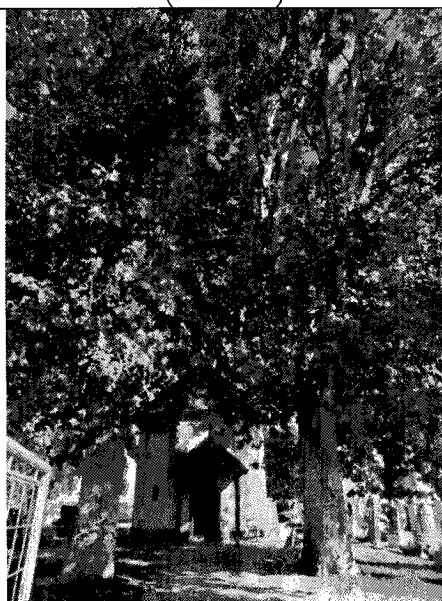

A temetőben található két nagy platánfa
(322 hrsz)



Gesztenyefák
a templom és a kálvária körül ((429 hrsz)

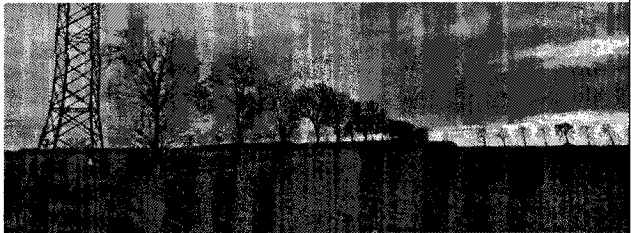

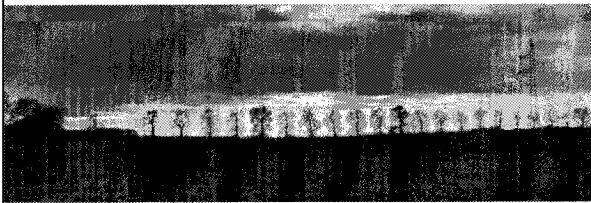
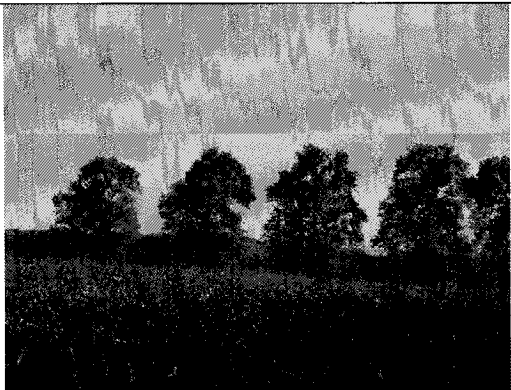
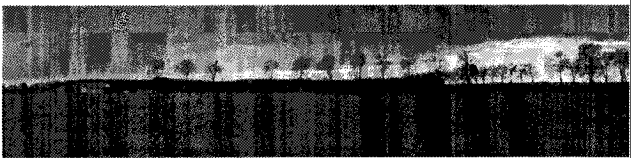
<p>A Millecentenáriumi emlékmű mellett található fenyőfa (429 hrsz)</p>	<p>051 hrsz út mellett 55 db juharlevelű platán</p>
	
<p>024/1 hrsz út mellett 26 db juharlevelű platán</p>	<p>037/1 hrsz út mellett 13 db juharlevelű platán</p>
 	 





Kereszt a temetőben	Szűz Mária szobor a temetőben	Szűz Mária szobor
		

Szt. Flórián szobor



Kereszt a kapuvári út mentén

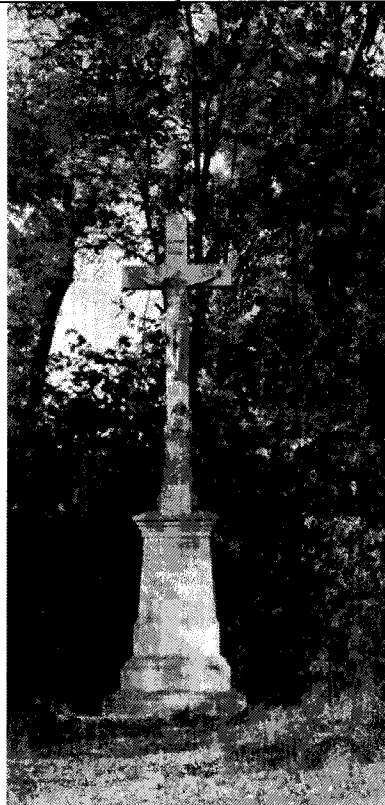

Kettős kereszt

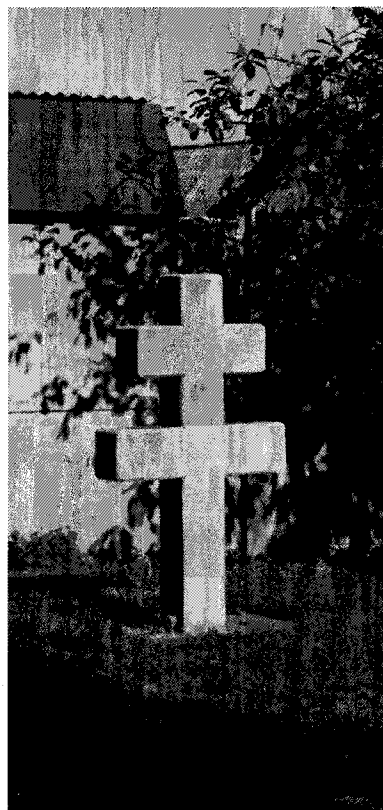

Millencumi emlékpark



1956-os emlékmű

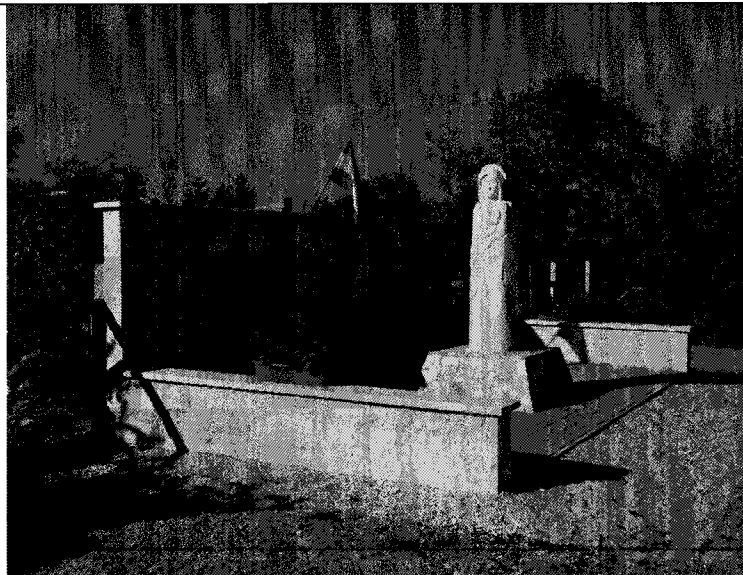

FORMANYOMTATVÁNY
A TELEPÜLÉSKÉPI BEJELENTÉSI ELJÁRÁSHOZ

Előzmények:

Hivatal tölti ki!

A TEVÉKENYSÉG IGAZOLÁSA		<i>Hivatal tölti ki!</i>
Jogszerű hallgatás		
Tudomásul vesz		Feltétel nélkül.
Kikötésekkel tudomásul vesz		Feltétel a kiadott településképi határozatban.
Megtilt és figyelmeztet		Indoklás a kiadott településképi tiltó határozatban.
<p>....., év..... hónap nap</p> <p>PH.</p> <p>.....</p>		

Kérelmező tölti ki!			
1. Bejelentő (építető) adatai:		Tervező adatai:	
Név:		Név:	
Lakcím vagy székhely:		Tervezői jogosultság száma:	
Levelezési cím (amennyiben előzőtől eltér):		Levelezési cím:	
Kapcsolattartó:		Tervező szervezet:	
<input type="checkbox"/> / e-mail:		<input type="checkbox"/> / e-mail:	
2. Bejelentés tárgya:			
reklámhordozó elhelyezése		építési	rendeltetésváltozás
<p>A tervezett tevékenység rövid leírása:</p>			
Korábbi településképvédelmi szakmai konzultáció			
3. Az érintett ingatlan		Hrsz.:	
4. Tevékenység megvalósításának tervezett év hó nap - év		
5. Mellékelte dokumentáció tartalma:	2 példány szükséges		
műszaki leírás:			
helyszínrajz:			
alaprész(ok):			
homlokzat(ok):			
helyszínre illesztett látványterv:			
tulajdonosi hozzájárulás / társasházi hozzájárulás:			
egyéb (pl. kertészeti munkarészek stb.):			
<p>Alulírott 1. pont szerinti Építető, a 3. pontban megjelölt ingatlanon, a 2. pont szerinti tevékenység megvalósítására vonatkozóan, a 4. pontban megjelölt időtartamra kérelmezem a településképi bejelentési eljárás lefolytatását.</p>			
Kelt:, év..... hónap nap			

**TERMÉSZET- ÉS TÁJVÉDELMI SZEMPONTBÓL NÖVÉNYTELEPÍTÉSRE JAVASOLT FAJOK
LISTÁJA**

Őshonos fafajok

<i>Tudományos név</i>	<i>Magyar név</i>
<i>Acer campestre</i>	mezei juhar
<i>Acer platanoides</i>	korai juhar
<i>Acer pseudoplatanus</i>	hegyi juhar
<i>Acer tataricum</i>	tatár juhar
<i>Betula pendula</i>	közönséges nyír
<i>Carpinus betulus</i>	közönséges gyertyán
<i>Fraxinus angustifolia subsp. pannonica</i>	magyar kőris
<i>Fraxinus excelsior</i>	magas kőris
<i>Fraxinus ornus</i>	virágos kőris
<i>Malus sylvestris</i>	vadalma
<i>Populus nigra</i>	fekete nyár
<i>Populus tremula</i>	rezgő nyár
<i>Prunus avium</i>	madárcseresznye
<i>Prunus padus</i>	zselnicemeggy
<i>Pyrus pyraster</i>	vadkörte
<i>Quercus cerris</i>	csertölggy
<i>Quercus petraea</i>	kocsánytalan tölgy
<i>Quercus pubescens</i>	molyhos tölgy
<i>Quercus robur</i>	kocsányos tölgy
<i>Salix alba</i>	fehér fűz
<i>Sorbus aria</i>	lisztes berkenye
<i>Sorbus aucuparia</i>	madárberkenye
<i>Sorbus domestica</i>	házi berkenye
<i>Sorbus torminalis</i>	barkóca berkenye
<i>Tilia cordata</i>	kislevelű hárs
<i>Tilia platyphyllos</i>	nagylevelű hárs
<i>Ulmus glabra</i>	hegyi szil
<i>Ulmus laevis</i>	vénicszil
<i>Ulmus minor</i>	mezei szil
<i>Staphylea pinnata</i>	mogyorós hólyagfa

Őshonos cserjefajok

Tudományos név	Magyar név
<i>Berberis vulgaris</i>	közönséges borbolya
<i>Cerasus fruticosa</i>	csepleszmegegy
<i>Cornus mas</i>	húsos som
<i>Cornus sanguinea</i>	veresgyűrű som
<i>Coryllus avellana</i>	közönséges mogyoró
<i>Cotinus coggygria</i>	cserszömörce
<i>Cotoneaster niger</i>	fekete madárbirs
<i>Crataegus laevigata</i>	kétbibés galagonya
<i>Crataegus monogyna</i>	egybibés galagonya
<i>Euonymus europaeus</i>	csíkos kecskerágó
<i>Euonymus verrucosus</i>	bibirces kecskerágó
<i>Hedera helix</i>	közönséges borostyán
<i>Ligustrum vulgare</i>	közönséges fagyal
<i>Lonicera xylosteum</i>	ükörke lonc
<i>Prunus spinosa</i>	kökény
<i>Prunus tenella</i>	törpemandula
<i>Rosa canina</i>	gyepűrözsa
<i>Rosa pimpinellifolia</i>	jajtózsa
<i>Rubus caesius</i>	hamvas szeder
<i>Salix cinerea</i>	rekettyefűz
<i>Spiraea media</i>	szirti gyöngy vessző
<i>Viburnum lantana</i>	ostorménfa
<i>Viburnum opulus</i>	kányabangita
<i>Vinca minor</i>	kis télizöld meténg

Telepítésre javasolt egyéb fa- és cserje fajok

Tudományos név	Magyar név
<i>Acer ginnala</i>	tűzvörös juhar
<i>Aesculus carnea</i>	vadgesztenye
<i>Aesculus hippocastanum</i>	vadgesztenye
<i>Catalpa bignonioides</i>	szivarfa
<i>Colutea arborescens</i>	sárga borsófa
<i>Corylus colurna</i>	törökmogyoró
<i>Ginkgo biloba</i>	páfrányfenő
<i>Laburnum anagyroides</i>	közönséges aranyeső
<i>Liriodendron tulipifera</i>	tulipánfa
<i>Malus baccata</i>	díszalma
<i>Platanus × acerifolia</i>	közönséges platán
<i>Prunus × cistena</i>	vérszilva
<i>Salix caprea</i>	kecskefűz

<i>Sophora japonica</i>	japánakác
<i>Sorbus rotundifolia</i>	kereklevelű berkenye
<i>Staphylea pinnata</i>	mogyorós hólyagfa
<i>Tilia tomentosa</i>	ezüsthárs
<i>Prunus fruticosa</i>	csepleszmegegy
<i>Prunus serrulata</i>	díszcserezsnye

1143/2014. EU RENDELET

**AZ IDEGENHONOS INVÁZIÓS FAJOK BETELEPÍTÉSÉNEK VAGY BEHURCOLÁSÁNAK ÉS
TERJEDÉSÉNEK MEGELŐZÉSÉRŐL ÉS KEZELÉSÉRŐL**

A rendelet alapján a tagországok képviselőiből álló inváziós fajok elleni védelemért felelős bizottság elfogadta azt a növény- és állatfajlistát, mely az Unió számára veszélyt jelentő inváziós idegenhonos fajok jegyzékét alkotja. A listán szereplő fajok egyedeire vonatkozó szigorú szabályok szerint tilos az egész EU területén forgalomba hozni és a természetbe kibocsátani akár egyetlen példányt is, de a behozatalra, tartásra, tenyésztésre, szaporításra, szállításra, kereskedelemre és felhasználásra is hasonlóan szigorú szabályok vonatkoznak.

Magyar név	Tudományos név
borfa, tengerparti seprúcserje	Baccharis halimifolia
kaliforniai tündérhínár	Cabomba caroliniana
vízijácint	Eichhornia crassipes
perzsa medvetalp	Heracleum persicum
sosnowsky-medvetalp	Heracleum sosnowskyi
hévízi gázló	Hydrocotyle ranunculoides
fodros átokhínár	Lagarosiphon major
nagyvirágú tóalma	Ludwigia grandiflora
sárgavirágú tóalma	Ludwigia peploides
sárga lápbuzogány	Lysichiton americanus
közönséges süllőhínár	Myriophyllum aquaticum
keserű hamisüröm	Parthenium hysterophorus
ördögfarok keserűfű	Persicaria perfoliata
kudzu nyílgyökér	Pueraria montana var. lobata
közönséges selyemkóró	Asclepias syriaca
vékonylevelű átokhínár	Elodea nuttallii
bíbor nebáncsvirág	Impatiens glandulifera
felemáslevelű süllőhínár	Myriophyllum heterophyllum
kaukázusi medvetalp	Heracleum mantegazzianum
óriásrebarbara	Gunnera tinctoria
tollborzfü	Pennisetum setaceum

NATURA 2000 TERÜLETEK

A FERTŐ-HANSÁG NEMZETI PARK IGAZGATÓSÁG MŰKÖDÉSI TERÜLETÉN
TALÁLHATÓ KÜLÖNLEGES MADÁRVÉDELMI TERÜLETEK

Hanság - Osl

0190/2, 0190/3, 0235/3, 0237/6, 0237/7, 0237/8, 0237/10, 0237/14, 0237/18, 0237/20,
0237/21, 0238, 0239/1, 0239/2, 0294, 0295, 0296, 0299, 0300, 0301, 0302/1, 0302/2, 0302/3,
0302/4, 0303, 0304/1, 0304/2, 0304/3, 0304/4, 0304/5, 0304/6, 0305, 0306/1, 0306/2, 0306/3,
0306/4, 0306/5, 0306/6, 0307/1, 0307/2, 0308/1, 0308/2, 0308/3, 0308/4, 0308/5, 0308/6,
0308/7, 0308/8, 0308/9, 0309, 0310, 0311, 0312, 0313, 0314, 0315, 0316, 0317, 0318, 0319, 0322,
0323, 0324, 0325, 0328, 0329, 0330, 0332, 0333, 0334, 0335, 0336, 0337/4, 0337/9, 0339

A FERTŐ-HANSÁG NEMZETI PARK IGAZGATÓSÁG MŰKÖDÉSI TERÜLETÉN
TALÁLHATÓ KIEMELT JELENTŐSÉGŰ TERMÉSZETMEGŐRZÉSI TERÜLETEK

Hanság - Osl

0190/2, 0190/3, 0235/3, 0237/6, 0237/7, 0237/8, 0237/10, 0237/14, 0237/18, 0237/20,
0237/21, 0238, 0239/1, 0239/2, 0294, 0295, 0296, 0299, 0300, 0301, 0302/1, 0302/2, 0302/3,
0302/4, 0303, 0304/1, 0304/2, 0304/3, 0304/4, 0304/5, 0304/6, 0305, 0306/1, 0306/2, 0306/3,
0306/4, 0306/5, 0306/6, 0307/1, 0307/2, 0308/1, 0308/2, 0308/3, 0308/4, 0308/5, 0308/6,
0308/7, 0308/8, 0308/9, 0309, 0310, 0311, 0312, 0313, 0314, 0315, 0316, 0317, 0318, 0319, 0322,
0323, 0324, 0325, 0328, 0329, 0330, 0332, 0333, 0334, 0335, 0336, 0337/4, 0337/9, 0339

MŰEMLEK / RÉGÉSZET



MINISZTERELNÖKSÉG
 KÖZMŰVELÉSI ÉS KULTURÁLIS TISZTASÁGI
 OSZTÁLY (KÖZMŰVELÉSI ÉS KULTURÁLIS TISZTASÁGI OSZTÁLY)

Védett ingatlanok

megye	település neve	helyrajzi szám	védetség jogi jellege	azonosító	védelem jogcíme
Győr-Moson-Sopron	Osló	0116/1	műemléki környezet régészeti lelőhely	11530 [20210] 47629	Szent Vendel kápolna ex-lege műemléki környezete Hajós Géza földje
Győr-Moson-Sopron	Osló	012	régészeti lelőhely	47628	Kossuth Lajos utca
Győr-Moson-Sopron	Osló	0121/11	régészeti lelőhely	47629 47632	Hajós Géza földje Kenderföld-dűlő
Győr-Moson-Sopron	Osló	0121/12	régészeti lelőhely	33108 47629 47632	Faluhely Hajós Géza földje Kenderföld-dűlő
Győr-Moson-Sopron	Osló	0121/13	régészeti lelőhely	33108 47629 47632	Faluhely Hajós Géza földje Kenderföld-dűlő
Győr-Moson-Sopron	Osló	0121/14	régészeti lelőhely	33108 47632	Faluhely Kenderföld-dűlő
Győr-Moson-Sopron	Osló	0121/15	régészeti lelőhely	33108	Faluhely
Győr-Moson-Sopron	Osló	0121/27	régészeti lelőhely	47632	Kenderföld-dűlő
Győr-Moson-Sopron	Osló	0121/28	régészeti lelőhely	47632	Kenderföld-dűlő
Győr-Moson-Sopron	Osló	0121/29	régészeti lelőhely	47632	Kenderföld-dűlő
Győr-Moson-Sopron	Osló	0121/30	régészeti lelőhely	47632	Kenderföld-dűlő
Győr-Moson-Sopron	Osló	0121/34	régészeti lelőhely	47629 47632	Hajós Géza földje Kenderföld-dűlő
Győr-Moson-Sopron	Osló	0121/40	régészeti lelőhely	63266	Tordosa sziget
Győr-Moson-Sopron	Osló	0162	régészeti lelőhely	47629	Hajós Géza földje
Győr-Moson-Sopron	Osló	0163	.	47629	Hajós Géza földje
Győr-Moson-Sopron	Osló	0163/17	műemléki környezet régészeti lelőhely	11530 [20210] 47629	Szent Vendel kápolna ex-lege műemléki környezete Hajós Géza földje
Győr-Moson-Sopron	Osló	0163/18	régészeti lelőhely	47629	Hajós Géza földje
Győr-Moson-Sopron	Osló	0163/19	régészeti lelőhely	47629	Hajós Géza földje
Győr-Moson-Sopron	Osló	02/21	régészeti lelőhely	47628	Kossuth Lajos utca
Győr-Moson-Sopron	Osló	02/22	régészeti lelőhely	47628	Kossuth Lajos utca
Győr-Moson-Sopron	Osló	0245/4	régészeti lelőhely	41288	Dögtemető
Győr-Moson-Sopron	Osló	0245/5	régészeti lelőhely	41288	Dögtemető
Győr-Moson-Sopron	Osló	0245/6	régészeti lelőhely	41288	Dögtemető
Győr-Moson-Sopron	Osló	0245/7	régészeti lelőhely	41288	Dögtemető
Győr-Moson-Sopron	Osló	025/46	régészeti lelőhely	47636	Gyümölcs-domb
Győr-Moson-Sopron	Osló	025/47	régészeti lelőhely	47636	Gyümölcs-domb
Győr-Moson-Sopron	Osló	025/48	régészeti lelőhely	47636	Gyümölcs-domb
Győr-Moson-Sopron	Osló	025/49	régészeti lelőhely	47636	Gyümölcs-domb
Győr-Moson-Sopron	Osló	025/50	régészeti lelőhely	47636	Gyümölcs-domb
Győr-Moson-Sopron	Osló	025/51	régészeti lelőhely	47636	Gyümölcs-domb
Győr-Moson-Sopron	Osló	025/52	régészeti lelőhely	47636	Gyümölcs-domb
Győr-Moson-Sopron	Osló	025/53	régészeti lelőhely	47636	Gyümölcs-domb
Győr-Moson-Sopron	Osló	025/54	régészeti lelőhely	47636	Gyümölcs-domb
Győr-Moson-Sopron	Osló	025/55	régészeti lelőhely	47636	Gyümölcs-domb
Győr-Moson-Sopron	Osló	025/6	régészeti lelőhely	47636	Gyümölcs-domb
Győr-Moson-Sopron	Osló	025/9	régészeti lelőhely	47636	Gyümölcs-domb
Győr-Moson-Sopron	Osló	031	régészeti lelőhely	47636	Gyümölcs-domb
Győr-Moson-Sopron	Osló	0344/10	műemléki környezet régészeti lelőhely	11530 [20210] 47629	Szent Vendel kápolna ex-lege műemléki környezete Hajós Géza földje
Győr-Moson-Sopron	Osló	0344/12	régészeti lelőhely	47629	Hajós Géza földje
Győr-Moson-Sopron	Osló	0344/18	műemléki környezet régészeti lelőhely	11530 [20210] 47629	Szent Vendel kápolna ex-lege műemléki környezete Hajós Géza földje
Győr-Moson-Sopron	Osló	0344/19	műemléki környezet régészeti lelőhely	11530 [20210] 47629	Szent Vendel kápolna ex-lege műemléki környezete Hajós Géza földje
Győr-Moson-Sopron	Osló	0344/2	műemlék régészeti lelőhely	11530 [12537] 47629	Szent Vendel kápolna Hajós Géza földje
Győr-Moson-Sopron	Osló	0344/20	régészeti lelőhely	47629	Hajós Géza földje
Győr-Moson-Sopron	Osló	0344/3	.	47629	Hajós Géza földje
Győr-Moson-Sopron	Osló	0344/6	régészeti lelőhely	47629	Hajós Géza földje
Győr-Moson-Sopron	Osló	0344/7	régészeti lelőhely	47629	Hajós Géza földje

Győr-Ménfőcsanak	Ostli	0344/8	régészeti lelőhely	47629	Hajós Géza földje
Győr-Ménfőcsanak	Ostli	0344/9	régészeti lelőhely	47629	Hajós Géza földje
Győr-Ménfőcsanak	Ostli	045/1		32236	Gátórház
Győr-Ménfőcsanak	Ostli	045/10	régészeti lelőhely	32236	Gátórház
Győr-Ménfőcsanak	Ostli	045/11	régészeti lelőhely	32236	Gátórház
Győr-Ménfőcsanak	Ostli	045/13	régészeti lelőhely	32236	Gátórház
Győr-Ménfőcsanak	Ostli	045/14	régészeti lelőhely	32236	Gátórház
Győr-Ménfőcsanak	Ostli	045/15	régészeti lelőhely	32236	Gátórház
Győr-Ménfőcsanak	Ostli	045/2	régészeti lelőhely	32236	Gátórház
Győr-Ménfőcsanak	Ostli	045/4	régészeti lelőhely	32236	Gátórház
Győr-Ménfőcsanak	Ostli	045/5	régészeti lelőhely	32236	Gátórház
Győr-Ménfőcsanak	Ostli	045/6	régészeti lelőhely	32236	Gátórház
Győr-Ménfőcsanak	Ostli	045/7	régészeti lelőhely	32236	Gátórház
Győr-Ménfőcsanak	Ostli	045/8	régészeti lelőhely	32236	Gátórház
Győr-Ménfőcsanak	Ostli	045/9	régészeti lelőhely	32236	Gátórház
Győr-Ménfőcsanak	Ostli	046	régészeti lelőhely	32236	Gátórház
Győr-Ménfőcsanak	Ostli	107	műemléki környezet régészeti lelőhely	3710 [28916] 24252	R. k. templom ex-lege műemléki környezete Templom
Győr-Ménfőcsanak	Ostli	201	műemléki környezet régészeti lelőhely	3710 [28916] 24252	R. k. templom ex-lege műemléki környezete Templom
Győr-Ménfőcsanak	Ostli	325	műemléki környezet régészeti lelőhely	3710 [28916] 24252	R. k. templom ex-lege műemléki környezete Templom
Győr-Ménfőcsanak	Ostli	37	régészeti lelőhely	32236	Gátórház
Győr-Ménfőcsanak	Ostli	38	régészeti lelőhely	32236	Gátórház
Győr-Ménfőcsanak	Ostli	399/1	műemléki környezet régészeti lelőhely	3710 [28916] 24252	R. k. templom ex-lege műemléki környezete Templom
Győr-Ménfőcsanak	Ostli	404	műemléki környezet régészeti lelőhely	3710 [28916] 24252	R. k. templom ex-lege műemléki környezete Templom
Győr-Ménfőcsanak	Ostli	412	műemléki környezet régészeti lelőhely	3710 [28916] 24252	R. k. templom ex-lege műemléki környezete Templom
Győr-Ménfőcsanak	Ostli	413	műemléki környezet régészeti lelőhely	3710 [28916] 24252	R. k. templom ex-lege műemléki környezete Templom
Győr-Ménfőcsanak	Ostli	421	műemléki környezet régészeti lelőhely	3710 [28916] 24252	R. k. templom ex-lege műemléki környezete Templom
Győr-Ménfőcsanak	Ostli	422	régészeti lelőhely	24252	Templom
Győr-Ménfőcsanak	Ostli	423	műemléki környezet régészeti lelőhely	3710 [28916] 24252	R. k. templom ex-lege műemléki környezete Templom
Győr-Ménfőcsanak	Ostli	424	műemléki környezet régészeti lelőhely	3710 [28916] 24252	R. k. templom ex-lege műemléki környezete Templom
Győr-Ménfőcsanak	Ostli	425/1	műemléki környezet régészeti lelőhely	3710 [28916] 24252 47638	R. k. templom ex-lege műemléki környezete Templom Iskolakert
Győr-Ménfőcsanak	Ostli	425/2	régészeti lelőhely	47638	Iskolakert
Győr-Ménfőcsanak	Ostli	426/1	műemléki környezet régészeti lelőhely	3710 [28916] 47638	R. k. templom ex-lege műemléki környezete Iskolakert
Győr-Ménfőcsanak	Ostli	426/2	régészeti lelőhely	47638	Iskolakert
Győr-Ménfőcsanak	Ostli	426/3	régészeti lelőhely	47638	Iskolakert
Győr-Ménfőcsanak	Ostli	427	műemlék régészeti lelőhely	3710 [4629] 24252	R. k. templom Templom
Győr-Ménfőcsanak	Ostli	428	műemléki környezet régészeti lelőhely	3710 [28916] 24252	R. k. templom ex-lege műemléki környezete Templom
Győr-Ménfőcsanak	Ostli	429	műemléki környezet régészeti lelőhely	3710 [28916] 24252	R. k. templom ex-lege műemléki környezete Templom
Győr-Ménfőcsanak	Ostli	430	régészeti lelőhely	32237	Rákóczi Ferenc utca
Győr-Ménfőcsanak	Ostli	431/1	régészeti lelőhely	47638	Iskolakert
Győr-Ménfőcsanak	Ostli	432/1	régészeti lelőhely	32237 47638	Rákóczi Ferenc utca Iskolakert
Győr-Ménfőcsanak	Ostli	433	régészeti lelőhely	32237	Rákóczi Ferenc utca
Győr-Ménfőcsanak	Ostli	436/2	régészeti lelőhely	32237	Rákóczi Ferenc utca
Győr-Ménfőcsanak	Ostli	437	régészeti lelőhely	32237	Rákóczi Ferenc utca
Győr-Ménfőcsanak	Ostli	438	régészeti lelőhely	32237	Rákóczi Ferenc utca
Győr-Ménfőcsanak	Ostli	44	régészeti lelőhely	32236	Gátórház
Győr-Ménfőcsanak	Ostli	447	régészeti lelőhely	32237	Rákóczi Ferenc utca
Győr-Ménfőcsanak	Ostli	448	régészeti lelőhely	32237	Rákóczi Ferenc utca
Győr-Ménfőcsanak	Ostli	449	régészeti lelőhely	32237	Rákóczi Ferenc utca
Győr-Ménfőcsanak	Ostli	45	régészeti lelőhely	32236	Gátórház
Győr-Ménfőcsanak	Ostli	450/1	régészeti lelőhely	32237	Rákóczi Ferenc utca
Győr-Ménfőcsanak	Ostli	451/1	régészeti lelőhely	32237	Rákóczi Ferenc utca
Győr-Ménfőcsanak	Ostli	458/1	régészeti lelőhely	32237	Rákóczi Ferenc utca

Győr-Ménfőcsanak-Oslis	46	régészeti lelőhely	32236	Gátórház
			32237	Rákóczi Ferenc utca
Győr-Ménfőcsanak-Oslis	47	régészeti lelőhely	32236	Gátórház
			32237	Rákóczi Ferenc utca
Győr-Ménfőcsanak-Oslis	48	régészeti lelőhely	32236	Gátórház
			32237	Rákóczi Ferenc utca
Győr-Ménfőcsanak-Oslis	480	műemlék	3710 [4629]	R. k. templom
Győr-Ménfőcsanak-Oslis	49	régészeti lelőhely	32236	Gátórház
			32237	Rákóczi Ferenc utca
Győr-Ménfőcsanak-Oslis	50	régészeti lelőhely	32237	Rákóczi Ferenc utca
Győr-Ménfőcsanak-Oslis	51	régészeti lelőhely	32237	Rákóczi Ferenc utca
Győr-Ménfőcsanak-Oslis	52	régészeti lelőhely	32236	Gátórház
Győr-Ménfőcsanak-Oslis	53	régészeti lelőhely	32237	Rákóczi Ferenc utca
Győr-Ménfőcsanak-Oslis	54	régészeti lelőhely	32237	Rákóczi Ferenc utca
Győr-Ménfőcsanak-Oslis	554	régészeti lelőhely	32239	Árpád u. 22.
Győr-Ménfőcsanak-Oslis	555	régészeti lelőhely	32239	Árpád u. 22.
Győr-Ménfőcsanak-Oslis	556	régészeti lelőhely	32239	Árpád u. 22.
Győr-Ménfőcsanak-Oslis	557	régészeti lelőhely	32239	Árpád u. 22.
Győr-Ménfőcsanak-Oslis	558/1	régészeti lelőhely	32239	Árpád u. 22.
Győr-Ménfőcsanak-Oslis	56	régészeti lelőhely	32237	Rákóczi Ferenc utca
Győr-Ménfőcsanak-Oslis	562/1	régészeti lelőhely	32239	Árpád u. 22.
Győr-Ménfőcsanak-Oslis	562/2	régészeti lelőhely	32239	Árpád u. 22.
Győr-Ménfőcsanak-Oslis	573	régészeti lelőhely	32239	Árpád u. 22.
Győr-Ménfőcsanak-Oslis	575	régészeti lelőhely	47628	Kossuth Lajos utca
Győr-Ménfőcsanak-Oslis	576	régészeti lelőhely	47628	Kossuth Lajos utca
Győr-Ménfőcsanak-Oslis	579	régészeti lelőhely	47628	Kossuth Lajos utca
Győr-Ménfőcsanak-Oslis	580	régészeti lelőhely	47628	Kossuth Lajos utca
Győr-Ménfőcsanak-Oslis	583	régészeti lelőhely	47628	Kossuth Lajos utca
Győr-Ménfőcsanak-Oslis	584	régészeti lelőhely	47628	Kossuth Lajos utca
Győr-Ménfőcsanak-Oslis	587	régészeti lelőhely	47628	Kossuth Lajos utca
Győr-Ménfőcsanak-Oslis	588	régészeti lelőhely	47628	Kossuth Lajos utca
Győr-Ménfőcsanak-Oslis	591	régészeti lelőhely	47628	Kossuth Lajos utca
Győr-Ménfőcsanak-Oslis	593	régészeti lelőhely	47628	Kossuth Lajos utca
Győr-Ménfőcsanak-Oslis	594/1	régészeti lelőhely	47628	Kossuth Lajos utca
Győr-Ménfőcsanak-Oslis	595	régészeti lelőhely	47628	Kossuth Lajos utca
Győr-Ménfőcsanak-Oslis	596	régészeti lelőhely	47628	Kossuth Lajos utca
Győr-Ménfőcsanak-Oslis	603	régészeti lelőhely	32239	Árpád u. 22.
Győr-Ménfőcsanak-Oslis	604	régészeti lelőhely	32239	Árpád u. 22.
Győr-Ménfőcsanak-Oslis	607	régészeti lelőhely	32239	Árpád u. 22.
Győr-Ménfőcsanak-Oslis	608	régészeti lelőhely	32239	Árpád u. 22.
Győr-Ménfőcsanak-Oslis	64	régészeti lelőhely	32237	Rákóczi Ferenc utca
Győr-Ménfőcsanak-Oslis	66	régészeti lelőhely	32237	Rákóczi Ferenc utca
Győr-Ménfőcsanak-Oslis	660	régészeti lelőhely	47628	Kossuth Lajos utca
Győr-Ménfőcsanak-Oslis	661/2	régészeti lelőhely	47628	Kossuth Lajos utca
Győr-Ménfőcsanak-Oslis	662	régészeti lelőhely	47628	Kossuth Lajos utca
Győr-Ménfőcsanak-Oslis	663	régészeti lelőhely	47628	Kossuth Lajos utca
Győr-Ménfőcsanak-Oslis	664	régészeti lelőhely	47628	Kossuth Lajos utca
Győr-Ménfőcsanak-Oslis	665	régészeti lelőhely	47628	Kossuth Lajos utca
Győr-Ménfőcsanak-Oslis	666	régészeti lelőhely	47628	Kossuth Lajos utca
Győr-Ménfőcsanak-Oslis	669	régészeti lelőhely	47628	Kossuth Lajos utca
Győr-Ménfőcsanak-Oslis	67	régészeti lelőhely	32237	Rákóczi Ferenc utca
Győr-Ménfőcsanak-Oslis	670	régészeti lelőhely	47628	Kossuth Lajos utca
Győr-Ménfőcsanak-Oslis	671	régészeti lelőhely	47628	Kossuth Lajos utca
Győr-Ménfőcsanak-Oslis	672	régészeti lelőhely	47628	Kossuth Lajos utca
Győr-Ménfőcsanak-Oslis	673	régészeti lelőhely	47628	Kossuth Lajos utca
Győr-Ménfőcsanak-Oslis	674	régészeti lelőhely	47628	Kossuth Lajos utca
Győr-Ménfőcsanak-Oslis	677	régészeti lelőhely	47628	Kossuth Lajos utca
Győr-Ménfőcsanak-Oslis	678	régészeti lelőhely	47628	Kossuth Lajos utca
Győr-Ménfőcsanak-Oslis	679	régészeti lelőhely	47628	Kossuth Lajos utca
Győr-Ménfőcsanak-Oslis	68	régészeti lelőhely	32237	Rákóczi Ferenc utca
Győr-Ménfőcsanak-Oslis	680	régészeti lelőhely	47628	Kossuth Lajos utca
Győr-Ménfőcsanak-Oslis	681	régészeti lelőhely	47628	Kossuth Lajos utca
Győr-Ménfőcsanak-Oslis	682	régészeti lelőhely	47628	Kossuth Lajos utca
Győr-Ménfőcsanak-Oslis	683	régészeti lelőhely	47628	Kossuth Lajos utca
Győr-Ménfőcsanak-Oslis	684	régészeti lelőhely	47628	Kossuth Lajos utca
Győr-Ménfőcsanak-Oslis	685	régészeti lelőhely	47628	Kossuth Lajos utca
Győr-Ménfőcsanak-Oslis	686	régészeti lelőhely	47628	Kossuth Lajos utca
Győr-Ménfőcsanak-Oslis	687	régészeti lelőhely	47628	Kossuth Lajos utca
Győr-Ménfőcsanak-Oslis	688	régészeti lelőhely	47628	Kossuth Lajos utca
Győr-Ménfőcsanak-Oslis	689	régészeti lelőhely	47628	Kossuth Lajos utca

Győr-Ménfőcsanak-Sopron	Oslis	691	régészeti lelőhely	47628	Kossuth Lajos utca
Győr-Ménfőcsanak-Sopron	Oslis	70	műemléki környezet	3710 [28916]	R. k. templom ex-lege műemléki környezete
Győr-Ménfőcsanak-Sopron	Oslis	71/2	műemléki környezet	3710 [28916]	R. k. templom ex-lege műemléki környezete
			régészeti lelőhely	24252	Templom
Győr-Ménfőcsanak-Sopron	Oslis	71278	műemlék	11530 [12537]	Szent Vendel kápolna

Sorok száma: 204 sor

Keresés

Helyrajzi szám:

Település:

Oslis

Megye:

Háttér adatok, keresés a szakmai nyilvántartásban

- érvénytelen státuszúakat is
- nem hatályos ingatlankapcsolatokat is
- az összes létesítményt mutassa

[Lekérdezés](#)